

MONTBLANC

Le MAGAZINE

FEVRIER 2025 – MAI 2025 EDITION N°13



Partez à la découverte :
de l'actualité Montblanaise

SOMMAIRE

01	INTRODUCTION	
	L'actualité locale	04
02	PORTRAITS	
	Champion de France	12
	Odeurs d'Essence	13
03	INFO PRATIQUE	
	Permanences	14
	Emplois, inscription scolaire	15
04	CLIN D'OEIL	
	Portofolio	16
	Patrimoine	18
05	AGENDA	
	Sortir à Montblanc	20
06	ETAT CIVIL	
	De septembre à décembre	21

Édito

Chères Montblanaises, Chers Montblanais

Mon équipe municipale et moi-même sommes dépositaires d'une mission importante : conserver, chérir l'identité de la commune de Montblanc, une petite ville dans laquelle il fait bon vivre. La développer encore, afin qu'elle demeure exceptionnelle par la qualité de vie qu'elle offre. C'est la ligne que nous nous sommes fixés en 2020, et que nous nous astreignons à mettre en œuvre au quotidien.

Alors, même si l'année 2024 restera comme l'année des guerres et des conflits, en Europe et au Moyen-Orient, celle des incertitudes politiques, celle de la deuxième année la plus chaude jamais mesurée en France, il importe, malgré tout, de se redonner du courage. La fatalité n'existe pas, nous savons tous implicitement ce que Henri Bergson a joliment formulé : « **L'avenir n'est pas ce qui va arriver mais ce que nous allons en faire.** ».

À chacun de nous de faire des choix et d'en anticiper les conséquences. Nous avons fait le nôtre, celui de maintenir notre programme d'investissement et d'épanouissement pour notre commune.

Ce maintien a été rendu possible grâce à la recherche permanente de financements et à une gestion rigoureuse de notre budget, c'est-à-dire de votre argent !

La crise énergétique nous a incité à accélérer la **modernisation de notre éclairage public** : l'intégralité du parc a été équipé avec de l'éclairage LED ; l'éclairage de nuit ne sera plus coupé !

La **sécurité** est la première de nos libertés : cela ne doit plus être un sujet tabou. Se sentir bien dans sa commune, c'est aussi s'y sentir en sécurité. C'est pour cela que nous poursuivons l'extension de notre **système de vidéoprotection** et que nous consolidons nos relations entre la police municipale de Montblanc, la police municipale de Béziers et la compagnie de Gendarmerie de Pézenas.

L'urbanisme et les **travaux de voiries** n'ont pas été mis de côté cette année. Quelques rues de Montblanc ont vu leurs réseaux d'assainissement des eaux usées et les branchements d'eau potable renouvelés, et leurs chaussées entièrement refaites à neuf, comme la rue Victor Hugo, la rue Nationale et la rue Jules Devès.

Nous avons lancé en 2023 la révision de notre **Plan Local d'Urbanisme**. Le Législateur nous oblige, notamment dans le cadre du Zéro artificialisation nette des sols, à repenser nos modèles de développement de manière plus sobre. Nous nous engageons volontairement et résolument dans cette voie, et préserverons ainsi au maximum les espaces naturels et agricoles de notre commune, en freinant la dynamique d'étalement urbain et en menant une politique foncière stricte.



De nombreux travaux ont été effectués, ou sont actuellement en cours de réalisation, sur les **bâtiments et équipements communaux**, avec entre autres travaux : la réfection du mur de la chambre des vannes du château d'eau ; la réfection complète d'un appartement communal (chantier solidaire mené avec le PLIE de la CABM et l'association PASSERELLES) ; l'extension en cours du groupe scolaire (avec la création de nouvelles classes en Élémentaire et la création d'un restaurant scolaire sous forme de self).

Et puis nous n'oublions pas **notre patrimoine et notre environnement**. Une convention a été signée avec l'Office National des Forêts pour le contrôle et l'entretien de la forêt communale.

La commune a continué également ses **actions solidaires** à travers le CCAS et la Banque alimentaire : le portage des repas à domicile, les colis de Noël, ainsi que le traditionnel Repas des Aînés qui ont rencontré un vif succès le 11 janvier dernier.

Nous continuons également à apporter notre soutien direct et indirect à l'ensemble de ses **associations** car elles sont indispensables à notre vie locale ; nous œuvrons au maintien des animations culturelles et sportives et des diverses festivités tout au long de l'année.

Je tiens à remercier toutes les personnes qui participent au rayonnement de Montblanc. Les entreprises et artisans, les professions libérales et commerçants, les agents des services publics, les associations, vous tous, qui par vos activités, vos responsabilités professionnelles ou associatives concourez à la vitalité de Montblanc et au bien-être de ses habitants.

Nous ferons en sorte que les projets que nous portons, que vous portez pour Montblanc, se réalisent, durant les prochains mois.

Et nous serons au rendez-vous !

Et puis, pour reprendre les propos du Président de l'Agglomération Béziers Méditerranée, ayons toujours à l'esprit que la clé de la réussite, c'est être aimé, c'est l'amour !

L'amour pour son conjoint, pour sa famille, pour son territoire, pour sa commune, pour ses administrés.

Claude ALLINGRI

Maire de Montblanc, Vice-Président de l'Agglomération Béziers Méditerranée.

L'actu locale

Sortie classe de neige de l'école primaire

Du 6 au 10 janvier, les élèves de CM2 ont profité d'une semaine en classe de neige aux Angles dans les Pyrénées. Chaque élève a pu découvrir les plaisirs du ski alpin ainsi que les différents aspects de la vie montagnarde (faune, flore, géographie, économie, histoire...).

Ils auront pu expérimenter les aspects de la vie en collectivité et graver dans leurs mémoires des souvenirs indélébiles. La météo de cette semaine de janvier s'est révélée clémente et a permis un séjour en parfaites conditions.

Tous les élèves ont validé leurs niveaux de glisse (du flocon à l'étoile d'argent). Une très belle aventure !



A l'initiative de l'Ecole Intercommunale de Musique de Servian (EIMS) et avec l'accord de Mme Marie-Brigitte SEYVET et du Directeur, Mr Marc SICARD, les enfants de ces deux classes rejoindront les enfants d'autres établissements scolaires pour participer au concert de Mickaël Jackson sur des morceaux qu'ils auront au préalable répétés pendant 8 à 10 semaines sous l'égide d'un professeur de chant de l'EIMS.

Merci à tous ceux qui se sont investis pour permettre cet échange ainsi qu'aux chanteurs en herbe.

Marché de Noël à l'école élémentaire de Montblanc

Le jeudi 19 décembre, dans la cour de l'école, les familles des élèves ont pu profiter d'un moment de convivialité très agréable.

Celui-ci s'est articulé autour de stands où étaient présentées les productions des élèves dans le cadre de l'approche des fêtes de fin d'année.

Pour l'occasion, les parents d'élèves proposèrent la vente de crêpes, de chocolat chaud et de vin chaud.

Ce moment de partage s'est conclu par l'interprétation de chants de Noël par l'ensemble des élèves de l'école.

Les CP et CE1 interprétèrent Père Noël arrive ce soir, les plus grands s'autorisèrent un chant en anglais avec

Have à Holly Jolly Christmas et enfin tous reprirent en chœur l'intemporel Petit Papa Noël.

Chacun a gardé un excellent souvenir de ce dernier moment d'échanges à l'école en 2024.



L'actu locale



Sortie au cinéma « Le Travelling » d'Agde

Le 2 décembre 2024, tous les élèves de l'école maternelle ont pris le bus pour participer à une projection de quatre courts-métrages au cinéma Le Travelling à Agde.

La découverte du bus et du cinéma en grand groupe était une grande aventure ! La projection, sur le thème

« *Les Petits Singuliers* », a permis aux enfants une première découverte du cinéma comme lieu culturel avec des codes précis.

Ils ont été de parfaits petits spectateurs, fascinés par les histoires sur le grand écran et ont répondu avec enthousiasme aux questions de l'animatrice de la séance.

Marché de Noël de l'école maternelle

L'école maternelle a organisé un marché de Noël à la salle des fêtes : de nombreux ateliers avec des objets fabriqués par les enfants (boules de Noël, petits sapins décorés, bougies...), un stand de nourriture (fournie par les nombreux dons des familles), un stand de boissons, un stand de maquillage de Noël animé par les atsems et les parents d'élève ainsi que la visite du Père Noël pour la plus grande joie des petits et grands !

Un très bon moment d'échanges et de convivialité avec les familles, venues nombreuses ce soir-là.

Grâce à l'investissement de l'équipe de l'école, des parents bénévoles, de la mise à disposition par la mairie de la salle et de l'aide de ses services, cet événement a été un beau succès, que l'école souhaite poursuivre les prochaines années.

Les bénéfices de cet événement permettront à la coopérative scolaire de financer les prochaines activités et sorties scolaires.

Solidarité

LE COLIS DES AÎNÉS

VOUS AVEZ + DE 60 ANS ?
DU DANS L'INCAPACITÉ PHYSIQUE
D'ASSISTER AU REPAS SPÉCIALISÉ OFFERT PAR LA MAIRIE

BÉNÉFICIEZ D'UN COFFRET GOURMAND
INSCRIPTION ET INFO AVANT LE 22 NOV. 2024
EN MAIRIE AU : 04.67.98.50.03

Comme à l'accoutumée, en ce jour du repas des Aînés qui a eu lieu cette année le 11 janvier à la salle des fêtes, les membres du Conseil municipal se sont déployés dans le courant de la matinée dans le village pour distribuer quelques 70 colis aux Aînés ne pouvant se déplacer et qui s'étaient inscrits au préalable en Mairie.

C'est l'occasion de pouvoir partager un moment convivial avec eux et de leur adresser personnellement et chaleureusement nos meilleurs vœux.

L'actu locale



Venez découvrir le Clos Gisone

Corinne Gisone a créé ce domaine en reprenant des vignes sur un terroir qu'elle affectionne, avec des valeurs qui lui sont chères.

Chaque parcelle de vignes est cultivée en agriculture biologique, dans le respect de l'environnement, à la fois à la vigne et à la cave. Elle a construit un chai de vinification, créant ainsi son havre de paix.

« J'ai envie que cette aventure soit avant tout collective et non individuelle, car le vin, ça se partage ! »

Elle pratique un enherbement naturel, et une tonte régulière est réalisée sur et sous chaque rangée de vignes pour préserver la biodiversité et la qualité du sol.

Au Clos Gisone, chaque geste est effectué à la main : des vendanges soigneusement réalisées pour garantir la sélection des meilleurs raisins, à l'ébourgeonnage, en passant par l'entretien des sols avec la débroussailleuse sous les rangs.

Elle utilise également un presseur manuel pour extraire le jus avec délicatesse, respectant ainsi la pureté de chaque cuvée.

Le partage et l'entraide sont des valeurs essentielles pour elle, et il faut le dire, ses amis sont d'une aide très précieuse, sans eux l'aventure n'aurait pas eu lieu.

Découvrez ces vins, véritable reflet de son terroir et de son savoir-faire authentique, où nature et tradition se rencontrent pour offrir une expérience unique.

Son vignoble s'étend sur 4,5 hectares répartis sur 3 sites différents. Elle s'engage à respecter l'environnement à la fois dans les vignes et en cave, pour produire des vins vivants, exprimant toute leur complexité propre.

Il se compose des cépages suivants

- Pour les vins rouges : Syrah / Cinsault / Grenache / Cabernet / Merlot.
- Pour les vins blancs : Muscat petit grain / Bourboulenc / Carignan blanc / Roussanne / Clairette rose / Rivairinc.

Contact

Clos de Gisone
87 rue de la République
34290 Montblanc.
Tel : 06.22.87.14.94
www.clogisone.fr

L'actu locale

L'expertise d'un élagueur au service de vos arbres

Originaire de Montblanc, Mathis a toujours été fasciné par la nature et a décidé de faire de sa passion un métier en ouvrant sa propre entreprise d'élagage.

Après avoir suivi une formation spécialisée, il a rapidement acquis une réputation solide grâce à son approche respectueuse de l'environnement et à son expertise technique. « Élaguer, ce n'est pas seulement couper des branches. C'est aussi prendre soin des arbres et veiller à leur santé », explique-t-il avec enthousiasme.

Mathis se distingue par sa méthode de travail, qui privilégie les techniques douces et durables. Il s'assure toujours de minimiser l'impact sur la faune et la flore locales.

Ses clients apprécient son professionnalisme et sa capacité à expliquer les bienfaits de l'élagage pour la santé des arbres, et il rêve déjà d'élargir ses activités pour inclure des projets de reforestation.



Contact :

Mat élagage – Élaguer grimpeur

Entretien espace vert – Pose de nichoirs –
taille des palmiers

Tel : 07.84.61.19.29

Plombier : un métier essentiel pour notre quotidien

Il débouche les canalisations et les idées reçues. Établi sur la commune, Quentin Le Bret a récemment ouvert son entreprise de plomberie, après avoir terminé sa formation chez les compagnons du devoir avec 19 ans d'expérience à apprendre avec des professionnels.



Il utilise des technologies modernes, comme des applications de gestion pour optimiser ses interventions et des outils de diagnostic avancés. Ses clients apprécient son efficacité. Récemment, Quentin a été sollicité pour un projet de rénovation dans une maison ancienne de caractère.

Grâce à son expertise, il a réussi à moderniser l'installation en préservant l'authenticité d'origine de la maison.

« C'est gratifiant de voir le sourire des clients quand ils découvrent le résultat final ».

Contact : Le Bret Quentin – Plomberie, Chauffage, Climatisation, Dépannage – Devis gratuit
17 Rue Maré Nostrum – 34290 Montblanc – 06.33.77.62.22 – pccs.plomberie.@gmail.com –
pccs.plomberie.business.site

L'actu locale

Abattage et taille de prévention des risques de platanes présentant un danger - Place Edouard Barthe



Un diagnostic arboricole approfondi des 72 platanes implantés sur la place Edouard Barthe a été établi par l'ONF à la demande de la

Le diagnostic a conclu à une situation contrastée : si un tiers des arbres est considéré « d'avenir », une moitié a un avenir jugé « incertain ». Il a également été établi que 15 sujets présentaient des singularités sur le plan mécanique (donc un danger), 9 d'entre eux devant être abattus sans délai par démontage direct, 6 autres devant faire l'objet de taille de prévention des risques.

de la municipalité.

L'ensemble des arbres a été diagnostiqué sous le rapport de leur état physiologique et sanitaire, ainsi que sur le plan de leur tenue biomécanique.

Cette opération de suppression des risques a été menée à bien les 18 et 19 février.

Dans le futur, le réaménagement intégral de la place Edouard Bathe intégrera une dimension paysagère importante, avec la plantation de nouveaux sujets.



Avant



Après

Rénovation de la chambre des vannes



Renouvellement des réseaux humides et réfection de la chaussée

Rue Nationale et rue Jules Devès



Pendant les travaux



Après

L'actu locale



Chantier d'insertion (Agglomération de Béziers)

Le Plan Local pour l'Insertion et l'Emploi Béziers Méditerranée a pour objectif de conduire à un emploi durable ou à une formation diplômante les personnes en difficulté d'insertion professionnelle en leur proposant un parcours d'insertion.

Ce n'est pas la première action du Plie sur la ville. L'espace Émilien Soulié et deux appartements de la mairie ont été rénovés, dans le cadre d'une politique d'aide sociale, par le chantier d'insertion du Plan local pour l'insertion et l'emploi (Plie), Béziers Méditerranée. " À plusieurs reprises, la commune a exprimé sa volonté de contribuer à la mise en place d'actions, notamment des chantiers en faveur de personnes éloignées de l'emploi", souligne M. Claude Allingri, maire de Montblanc en travaillant avec la Maison de l'Emploi du Grand Biterrois, en charge du service PLIE Béziers Méditerranée.

Depuis décembre, une équipe de salariés de Passerelles Synergies a été mobilisée sur les travaux d'aménagement d'un appartement municipal. "Ces chantiers d'insertion sont de précieux outils de retour à l'emploi, pour les salariés qui bénéficient de contrats de travail d'une durée moyenne de six mois. Cela leur permet de renforcer leurs compétences professionnelles, d'être accompagnés dans les démarches de retour à l'emploi et de tisser de nouveaux liens sociaux. Il est important de rappeler que ces travaux sont financés par le département, l'Agglo Béziers Méditerranée, l'état et la commune.

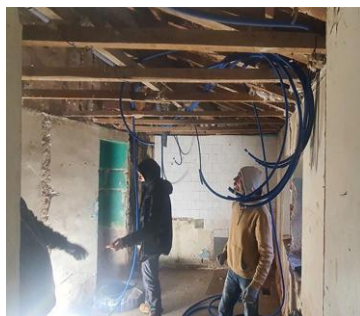
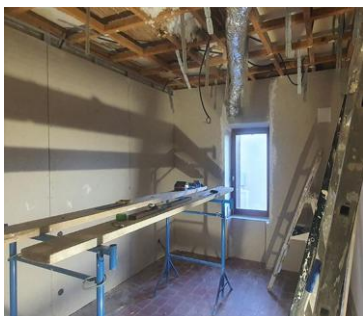

Un tremplin vers l'insertion

L'Agglo Béziers Méditerranée s'inscrit depuis plusieurs années dans une démarche de lutte contre le chômage qui s'appuie notamment sur le développement de chantiers d'insertion favorisant le retour à l'emploi de personnes en démarche d'insertion professionnelle (jeunes de moins de 26 ans, demandeurs d'emploi de longue durée, bénéficiaires du RSA...). Le chantier d'insertion est comme un tremplin vers « l'entreprise classique ».

Il permet aux salariés de :

- Renforcer des compétences et qualités professionnelles dans les métiers du bâtiment ;
- Bénéficier d'un accompagnement renforcé à la recherche d'emploi ;
- Se réadapter au monde du travail : horaires, travail d'équipe, respect d'une hiérarchie ;
- Tisser de nouveaux liens sociaux.

En ce qui concerne la commune qui accueille un chantier d'insertion, il permet de :

- Contribuer à l'effort d'insertion professionnelle en mettant en place des actions en faveur des personnes éloignées de l'emploi ;
- Rénover, aménager et valoriser le patrimoine communal fréquenté par les habitants.

L'actu locale

Vers le nouveau plan d'Urbanisme.

Qu'est-ce que le PLU ?

Le Plan Local d'Urbanisme (PLU) est un document de planification qui traduit, à l'échelle du territoire communal, un projet global d'aménagement et d'urbanisme et fixe en conséquence les règles d'aménagement et d'utilisation des sols.

Le PLU doit, sur son périmètre, déterminer les conditions d'un aménagement de l'espace respectueux des principes du développement durable.

Il doit prévoir des capacités de construction et de réhabilitation suffisantes pour satisfaire les besoins en matière d'habitat et d'équipements publics, d'activités économiques, commerciales ou touristiques, de sport et de culture.



Il expose un diagnostic et comporte :

- ▶ un rapport de présentation,
- ▶ un projet d'aménagement et de développement durable (PADD)
- ▶ des orientations générales d'aménagement et de programmation (OAP)
- ▶ un Règlement ainsi que des annexes (servitudes d'utilité publique, etc.)

Chacun de ces documents peut comprendre un ou plusieurs documents graphiques.

Les révisions générales des dispositions du PLU peuvent être enclenchées tous les 10 ans à l'initiative du conseil municipal.

La procédure mise en œuvre dure alors entre 18 et 24 mois en moyenne.

Le PLU actuellement en vigueur à MONTBLANC a été approuvé en octobre 2007. Il a fait l'objet, depuis lors, de modifications attachées à des projets spécifiques (projets communaux, tels que les ZAC résidentielles, ou projets d'intérêt général, tels que l'Ecopôle de la Valasse ou encore la Ligne Nouvelle Montpellier Perpignan).



La révision générale du PLU a été votée par le conseil municipal le 14 novembre 2023.

Après les phases de sélection du cabinet d'expertise, le processus a **démarré en janvier 2024** avec le cabinet GAXIEU.

L'actu locale

De janvier 2024 à janvier 2025 : le PLU avance...

Janvier 2024

En route vers le nouveau PLU

Suite à la loi Climat et Résilience du 22 août 2021, votre commune s'est engagée dans l'accélération de la transition écologique dans notre quotidien. C'est donc à travers la révision de notre PLU, que nous actons notre engagement, afin de faire de Montblanc une ville plus vertueuse, et de relever le défi « zéro artificialisation nette » (ZAN) fixé en 2050.

De février à décembre 2024

Le diagnostic territorial

Après une expertise environnementale validée, le diagnostic du territoire a pu être engagé : cette étape permet de dresser un état des lieux des besoins actuels et futurs de la commune, en termes de population, de logements, de tissus économiques, de transports, d'équipements, de paysages ou encore d'agriculture. Ce diagnostic, qui représente la plus grosse partie de l'élaboration d'un PLU, est aujourd'hui en phase de finalisation.

Janvier 2025

LE PADD (Plan d'Aménagement et de Développement Durable)

Le PADD du PLU est le produit d'une réflexion collective traduisant les volontés politiques des élus quant à l'évolution du territoire communal. Il s'inscrit dans l'objectif du développement durable, soit **« un développement qui répond aux besoins des générations du présent sans compromettre la capacité des générations futures à répondre aux leurs »**.

Le 24 Avril 2024

Réunion publique composante agricole

Une réunion publique s'est tenue dans le cadre de la révision du PLU le 24 avril 2024, et plus particulièrement autour de la **composante agricole**. Les agriculteurs de la commune y ont été conviés pour être informés des évolutions réglementaires applicables aux zones agricoles, pour connaître leurs projets de développement (afin d'être en mesure de les anticiper et de les traduire dans la révision du PLU), et pour échanger autour des enjeux des prochaines années.

Où en est-on à ce jour en février 2025 ?

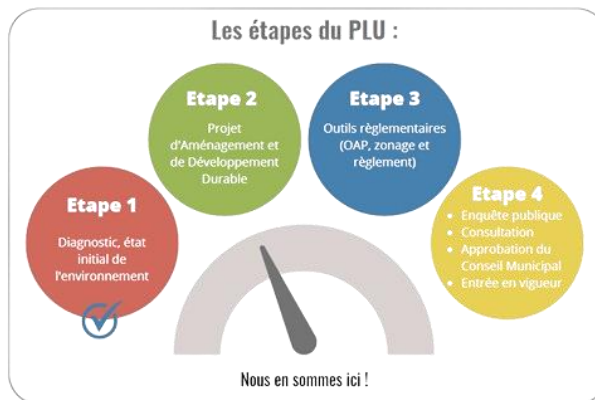

Vous serez prochainement conviés à une réunion publique portant sur le PADD

Portrait



Un Jeune Montblanais CHAMPION de FRANCE de Moto

Un jeune prodige de 17 ans, Rémy Sanjuan, a été couronné Champion de France en OGP au championnat FSBK. Originaire de Montblanc, Rémy a commencé à piloter à l'âge de 10 ans et a rapidement gravi les échelons pour devenir l'un des pilotes les plus prometteurs de sa génération.

Cette saison, Rémy a démontré un talent exceptionnel sur la piste, remportant plusieurs courses avec une maîtrise impressionnante. Son style de conduite audacieux et sa capacité à gérer la pression ont fait de lui un concurrent redoutable.

Le parcours de Rémy n'a pas été sans défis « Chaque course est une nouvelle opportunité. J'ai appris à ne jamais abandonner et à toujours donner le meilleur de moi-même », a-t-il ajouté, le regard déterminé.

Avec son équipe, Rémy travaille déjà sur ses objectifs pour la saison prochaine, car il participera aux compétitions internationales dans le championnat Européen en FIM junior.

Avec son titre de Champion de France de Moto en catégorie OGP, il inspire de nombreux jeunes pilotes à poursuivre leurs rêves. Les yeux sont désormais rivés sur lui, alors qu'il se prépare à conquérir de nouveaux sommets sur la scène internationale.

Les experts du milieu s'accordent à dire qu'il a le potentiel pour devenir un futur champion. « Rémy a tout ce qu'il faut pour réussir. Sa passion, son talent et son éthique de travail sont impressionnants », a déclaré son entraîneur.



Portrait

Voyage dans le Temps

Dans la zone artisanale de Montblanc, un atelier de véhicules anciens a ouvert ses portes, l'Atelier Odeurs d'Essence, qui est dirigé par Stéphane THURET et Nathanaël GUIGNET. Professionnels de la restauration et de l'entretien de véhicules d'époque, ils sont aussi spécialistes de la restauration de réservoir et de carburateurs.

Évoluant tous les deux dans cet univers depuis leur plus tendre enfance, collectionneurs de voitures, motos et cyclos anciens, ils ont toujours rêvé de créer un espace dans lequel les passionnés pourraient se retrouver et partager leur amour pour les véhicules classiques.

"Chaque voiture, chaque moto, chaque cyclo a une histoire à raconter", expliquent-ils. "Notre objectif est de préserver ces histoires en redonnant vie à ces véhicules qui ont marqué une époque".

L'Atelier propose une gamme complète de services, allant de la simple révision à la restauration complète. Les clients peuvent également louer un espace dédié tout équipé pour œuvrer eux-mêmes sur leur monture tout en bénéficiant de conseils ou d'aide des techniciens de l'atelier si besoin.

Au-delà de la réparation, Dans un contexte où la durabilité est de plus en plus un lieu de rencontre pour les passionnés, l'Atelier se veut également au cœur des préoccupations, l'Atelier s'inscrit également dans une démarche écoresponsable.

Des événements réguliers, tels que des balades et des ateliers de mécanique, sont organisés pour permettre aux amateurs de se rassembler, d'échanger des conseils et de partager leur passion. En réparant et en restaurant des voitures anciennes, il contribue à la réduction des déchets automobiles et à la préservation de l'héritage automobile.

L'Atelier Odeurs d'essence est bien plus qu'un simple garage ; c'est un véritable sanctuaire pour les passionnés de véhicules anciens. Cet atelier promet de devenir un incontournable pour tous ceux qui souhaitent préserver ou redonner vie à leur véhicule d'époque.

**Contact : 06 95 75 79 12
odeursdessence.fr**



Ateliers de véhicules anciens
Odeurs d'Essence
Vintagement VÔtre !



Info Pratique

Rencontrez et échangez avec vos élus

Retrouvez ci-dessous l'agenda des permanences à la mairie de Montblanc



M. Claude Allingri
Maire de Montblanc, vous reçoit en mairie le MERCREDI à 18h



M. Patrice Marchand
4^e adjoint, en charge de l'urbanisme et de l'environnement, vous reçoit en mairie le MERCREDI à 18h



Mme Séverine Lozano
1^{re} adjointe en charge des affaires scolaires, vous reçoit en mairie le JEUDI à 18h

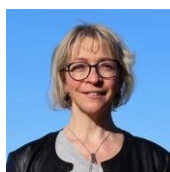

Mme Sandrine Denier
5^e adjointe, en charge de la santé et de la solidarité, vous reçoit en mairie le LUNDI à 18h



M. Yannick Barrabes
2^e adjoint, en charge de la voirie, des espaces publics, et des travaux, vous reçoit en mairie le VENDREDI à 18h



M. Bernard Montagud
6^e adjoint, en charge des associations et des festivités, vous reçoit en mairie le LUNDI à 18h



Mme Marie-Hélène Fajon
3^e adjointe, en charge de la culture et de la communication, vous reçoit en mairie le JEUDI à 18h

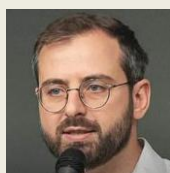

Permanence parlementaire

M LOPEZ-LIGUORI
Député, vous reçoit en mairie le vendredi 7 mars de 13h30 à 18h.

Emplois saisonniers et « Permis Jeunes »

Comme chaque été, la mairie de Montblanc propose aux jeunes Montblançais des jobs d'été. Ils s'étalent de fin juin à début septembre dans les différents services municipaux. Vous avez jusqu'au 31 mars pour postuler.

L'argent, les pépètes... Depuis la sortie du lycée, on a souvent envie d'en gagner un peu pendant l'été.

Ça tombe bien, mais si vous préférez pouvoir repartir avec un permis en poche, alors à vous de choisir.

L'offre concerne uniquement les Montblançais(es) à partir de 16 ans.

Comment postuler ? La procédure est simple, rendez-vous en mairie avec un CV et une lettre de motivation.

PERMIS JEUNES

« MA VILLE M'AIDE JE L'AIDE AUSSI »

TU ES MONTBLANAIS,
TU AS 16 ANS OU PLUS ? TU ES PRÊT
A TRAVAILLER POUR TA COMMUNE ?

CV + LETTRE DE MOTIVATION À DÉPOSER EN MAIRIE
AVANT LE 31 MARS 2025

BOURSE AU PERMIS **OU** **EMPLOI SAISONNIER**

Préciser votre choix lors de votre candidature

Info Pratique



Inscription à l'école maternelle pour la rentrée 2025

Chers parents,

Les inscriptions pour la rentrée scolaire 2025 auront lieu entre le 10 mars et le 23 juin.

Voici la procédure à suivre :

- 1) Sélectionner un créneau de rendez-vous avec l'école (flashez le QR code)
- 2) Aller en mairie avec un justificatif de domicile
- 3) Se présenter à l'école avec le livret de famille, le carnet de santé, la fiche de renseignement remplie (donnée par la mairie)

Pour toute question préalable ou difficulté de connexion au site, merci d'envoyer un email à : ce.0341595z@ac-montpellier.fr

Pour prendre rendez-vous flasher le QR code ci-dessous.



FOOD TRUCK Planning

**DES 19H
SUR LE PARKING DU STADE**

<u>Lundi</u>	<u>Mardi</u>
GENERAL TRUCK BURGER 07.75.70.75.47	L'ÉCILA 06.99.81.93.07
HAMBURGERS	POKE BOWLS
Frites	WRAPS
DESSERT MAISON	DESSERT MAISON

<u>Mercredi</u>	<u>Jedi</u>
ASIA TAPAS 07.77.80.79.51	O'BRAZEIRO 07.69.50.00.69
SUSHIS	SPECIALITES
NEMS	PORTUGAISES
DESSERT MAISON	CHURRASCO MAISON

<u>Vendredi</u>	<u>Samedi</u>
IL RICCIO 07.80.08.47.74	LES PÂTES DE PAT 07.82.05.66.70
SPECIALITES	SPECIALITES
ITALIENNES	DE PÂTES
PIADINA MASCARTELLA	DESSERT MAISON

Les permanences de votre mutuelle communale



Les vendredis :

- 21 mars,
- 4 avril,
- 9 mai,
- 6 juin.

De 9h à 12h en mairie
Rendez-vous au
07 78 41 91 78

Clin d'œil dans le rétro



1



2



3



5



6



7



8

1 Halloween à la Demeure des Cèdres.

2 Expo de l'association Neo Crea

3 Commémoration du 11 novembre

4 Bourse au jouet de la Gym Volontaire

5 Comédie théâtrale de la troupe La mère Michel'

6 Téléthon

7 Noces d'Albâtre (75 ans de mariage) de Colette et Robert NESPOULOUS

8 Marché de Noël

Clin d'œil dans le rétro



9 Noël des enfants des employés municipaux
10 Randonnée du jour de l'an
11 Randonnée de début d'année de l'association
des randonneurs montblanais

12 Boutique éphémère de l'association Neo Créa
13-14 Vœux 2025 à la population
15-16 Repas des aînés

Patrimoine



Patrimoine

La Thongue

C'est le nouvel an 2025, allons respirer le bon air ; il est 10 h du matin. Nous voici réunis au parcours de santé de la Thongue, apprécions la présence de personnes venues d'Agde, de Meze

Les Montblanais s'habituent à traverser notre rivière mais que savent-ils sur elle ? Elle s'étire sur 33,4 km, née de plusieurs ruisseaux souterrains appelés d'antan ravins, entre Pézennes-les-Mines et Fos pour vraiment apparaître, après avoir fait cache cache au Mas Rolland sur la commune de Montesquieu, la voici bien en vue à Gabian avant de retrouver plus loin notre Montblanc puis aller se jeter dans les bras de l'Hérault à Saint-Thibéry. Au début du 9ème siècle dans les bulles des Papes nous pouvons lire que notre village s'appelait Sancta Eulalia de la Tonga jusqu'en 1179 nous pouvons lire Sainte Eulalie de Monte Blanco, puis devenir le nom actuel. Et au cours de tous ces siècles, nous avons découvert le ruisseau de Tongue, puis des Thongues, et encore trouvons nous des inscriptions Tongue et Thongue selon les villages parcourus.

Ce n'est qu'en 1942 que le nom Thongue s'uniformisa. On pourrait croire que les relevés des

géomètres arpenteurs du cadastre napoléonien firent, entre 1820 et 1830, un parallèle avec la Tongue River, rivière qui traverse le Wyoming et le Montana pour se jeter dans le Yellowstone, affluent du Missouri puis enfin du grand Mississippi ! Ont-ils insisté pour écrire avec un H notre belle rivière ? Il vaut mieux en sourire que d'y croire fermement !

Une boucle de 5 ,6 km pour redécouvrir notre patrimoine ; saluons les rares personnes déjà debout dans nos rues endormies encore.

Tout au long de ce circuit convivial, attendez-vous à découvrir l'histoire de nos vieilles pierres et quelques légendes peuvent vous attendre au cours du chemin. Depuis la vue sur le château de Saint Pierre un château pinardier construit au 19ème siècle sur une ancienne communauté Saint Pierre d'Erigan disparue en 1562 par l'invasion des Calvinistes. Puis en remontant au cimetière après avoir salué la cave coopérative inaugurée par le président Albert Lebrun le 2 juillet 1939, redescendons vers notre rivière. Ici vous aurez à vous exercer sur les ricochets dans une eau tranquille. Ensuite, ce sera le moment de retrouver notre point de départ. Une dernière légende, née à Saint-Martin de Londres, baignée d'Amitié et d'Amour pour trois gentilshommes qui ont laissé chacun le nom d'un mont dans notre bel Hérault : le mont Saint Clair, le Pic Saint Loup et le rocher Saint Guiral (Gard).

Heureux d'ouvrir l'année avec un bol d'air rafraîchissant et la joie de partager l'histoire du village, nous nous quittons avec le sourire.

Très attaché à mon village je veux saluer deux personnages éminents et très fêrus de notre histoire : Guy Carayon et Gérard Brice.

Roland Belaman



Agenda

Février

Théâtre	Samedi 22	L'Arche Montblanaise	Salle des fêtes
Randonnée	Dimanche 23	Les Randonneurs	
Spectacle	Mardi 25	Mairie	Médiathèque
Spectacle	Jeudi 27	Mairie	Médiathèque



Mars

Loto	Dimanche 2	Sapeurs-Pompiers	Salle des fêtes
Conférence taurine	Mardi 4	Montblanco	Espace R Nougquier
Randonnée	Les 4, 13, 16 et 25	Les Randonneurs	
Loto	Les Jeudis 6 et 20	Club Sans Souci	Salle des fêtes
Chasse au garigot	Vendredi 7	Lo Testut	
Carnaval	Samedi 8	Montblanc en fête	
Vide grenier	Samedi 15	L'arche Montblanaise	Espace R Nougquier
Spectacle	Mercredi 19	Mairie	Médiathèque
Soirée dansante	Samedi 22	Dance Machine	Espace E.Soulié
Vide poussette	Dimanche 30	La Gym volontaire	Salle des fêtes



Avril

Loto	Jeudi 3 et 17	Club Sans souci	Salle des fêtes
Randonnée	Les 6, 10 et 15	Les Randonneurs	
Spectacle	Mercredi 9	Mairie	Médiathèque
Journée de la terre	Samedi 26	Mairie	Parcours de santé
Le vin c'est le vin	Samedi 26	Agglo de Béziers	Devant la mairie



Mai

Vélo pour tous	Jeudi 1	Mairie	RDV devant la mairie
Randonnée	Les 6, 11, 15 et 27	Les Randonneurs	
Vide grenier	Samedi 17	L'arche Montblanaise	Espace R Nougquier
Loto	Jeudi 15 et 22	Club Sans Souci	Salle des fêtes
Spectacle	Mercredi 21	Mairie	Médiathèque

État civil

De septembre à décembre 2024

Il y a eu 9 naissances dont :

OBIN LÉBOUCHER Meïvie

HOSNI Célia

CADET ICHÉ Lili-Rose

Félicitations aux heureux parents !

Ils se sont mariés :

GISCARD Sylvie & BOUTRON Xavier

DUNAND Marie & NURDIN Frédéric

Toutes nos félicitations aux mariés !

Ils se sont pacsés :

MORARD Emma & BONNET Tanguy

LAPOULE Lucie & LE BARS Thibaut

CATUSUS Agnès & VEZINHET Gabriel

Toutes nos félicitations aux partenaires pacsés !

Ils nous ont quittés :

ABBAL Gérard

MARTINEZ Asuncio

VERNET Norbert

CANTARERO Joséfa

RENARD Jean

GRAS Waldtraut

AGULLO André Claude

IMBERT Stéphanie

GRAS Jean

LOPEZ Encarnacion

DIGON Delphine

PAGE Christian

CORNIC Raymonde

Nos sincères condoléances aux familles ainsi qu'à leurs proches.



Hommage à Jean Pierre Bermejo

La grande famille du sport et des associations est en deuil. Depuis son enfance, il a toujours été dévoué et présent pour aider les autres, laissant en nous un souvenir impérissable.

Il a su donner en tant que bénévole, son temps et sa disponibilité, son engagement dans diverses associations : pompier volontaire, membre des divers comités des fêtes, président du stade montblanais, arbitre et président du vélo club. « Le rendre service » a toujours été son quotidien. Repose en paix Jean-Pierre.

Nous ne t'oublierons jamais.

Mairie

Place Edouard Barthe

Accueil du public de 9h à 12h et de 14h à 18h30

Du lundi au vendredi

Service urbanisme ouvert du lundi au jeudi

Standard : 04 67 98 50 03

Mail : contact@mairie-montblanc.fr

Assistante Sociale

Département de l'hérault

Antenne de Béziers : 04.67.67.83.71

Médiathèque

Place du Château Vieux

Lundi : 10h - 12h / 14h - 16h

Mardi : 10h - 12h / 16h - 18h

Mercredi: 10h - 12h / 14h30 - 18h

Jeudi : 10h - 12h / 16h - 18h

Vendredi : 10h - 12h

Contact : 04 67 09 78 61

Mail : mediatheque-@mairie-montblanc.fr

Police Municipale

Place Edouard Barthe

Accueil du public 8h30 - 12h / 14h - 17h30

Du lundi au vendredi

Contact : 04 67 98 50 03 ou 06 12 52 56 05

PM de Béziers : 0 800 61 49 61

Eau : service d'urgence

En cas de problème constaté sur le fonctionnement des réseaux et des ouvrages (fuites apparentes, bouchage de réseau, déversement d'eaux usées sur les voiries,...) Appeler le n° de la plateforme clientèle SUEZ : 09.77.40.11.38

Déchèterie

Route Départementale D13E1

Accueil du public (Badge obligatoire)

De 8h30 à 11h45 et de 14h à 17h15

Ouvert : le lundi, mardi, mercredi, vendredi et samedi.

Fermé : le jeudi et le dimanche

Horoscope



Bélier

Priorité à vos histoires de cœur. Votre vie sociale promet d'être palpitante, mais il va falloir faire des efforts sur la communication.



Taureau

Vous respirez et vous renouez avec la chance. De belles occasions se présentent. Déménagement, contrat. Il y a du mouvement.



Gémeaux

Une étrange année, riche en surprises. Impossible de savoir à quoi vous attendre entre les coups de cœur et les rebondissements ...



Cancer

L'environnement change en 2025, il vous plaît bien, insuffle un élan tout neuf de créativité, de générosité et d'amour bien sûr.



Lion

Tout redémarre. Coup de cœur et coup de pouce. La chance est de votre côté. Une année pour transformer votre destin.



Vierge

Tout s'accélère. Vous récoltez les fruits de vos efforts, bifurquez vers une vie rêvée, aimez fort de nouveau. Vous gagnez en confiance.



Balance

Vous vous affirmez. Forte des expériences passées, vous suivez votre instinct et assumez vos désirs. Place à l'ambition !



Scorpion

C'est l'année des métamorphoses. On ose. Le rythme s'annonce intense, mais à la clé : une vie qui vous ressemble vraiment.



Sagittaire

Vous arrivez à un carrefour de votre vie, des choix s'imposent à vous. Il y aura un avant et un après. La clé ? Votre instinct. Écoutez vos tripes !



Capricorne

Mettez les choses au clair. C'est l'année de la maturité et des projets !



Verseau

Vous avez enfin appris les leçons : vous ralentissez. Cette année, vous vous ancrez, vous profitez de l'instant présent.



Poissons

Une drôle d'année vous attend. 2025 vous réserve des épreuves et des surprises, mais ce qui vous étonnera le plus : ce sera votre audace et votre capacité à rebondir.

Tribune Libre

"Montblanaises, Montblanais,
Nous avons quitté 2024 pour une nouvelle année.

Que cette année nous donne des moments de joie qu'ils soient, festifs, sportifs, familiaux, sachons-les partager. Soyons solidaires dans les moments difficiles, mais surtout gardons espoir en cette nouvelle année.

Bonne et heureuse année 2025, qu'elle vous apporte joie et bonheur mais surtout la santé. "

Montblanc Notre Village

VENDREDI GRAS MONTBLANC



CHASSE AU GARRIGOT

VENDREDI | 19H
7 MARS | Place de la Mairie

 Arrêt boisson offert par l'Association Lo Testut



Montblanc en fêtes
vous invite à son

Carnaval

Samedi 8 mars

MENU 15€

Assiette de charcuterie

Tripot

ou

Jambon braisé

Dessert

Café/vin

Salle des fêtes
12h30

18h30 Place de la mairie
Jugement de
Monsieur Carnaval

Réservation :
Boulangerie les gourmandises de Rose et Vival

La restauration et la buvette sont assurées par Montblanc en fêtes

SAMEDI 26 AVRIL 2025
RENDEZ-VOUS À 9H00

AU PARCOURS DE SANTÉ POUR UN NETTOYAGE
DE LA NATURE MONTBLANAISE



58^{ème} éditions
LA JOURNÉE DE LA TERRE



TOUS À VÉLO

JEUDI
1^{ER} MAI

DÉPART
À 14H

DERRIÈRE
LA MAIRIE

OUVERT
AUX
MARCHEURS



OUVERT
À TOUS
GRATUIT !

Goûter offert par la Municipalité à l'arrivée !
RÉCOMPENSE AUX ENFANTS PARTICIPANTS

MONTBLANC

ACCOMPAGNEMENT D'UN ADULTE ET
CASQUE OBLIGATOIRE POUR LES - DE 12 ANS

REJOIGNEZ-NOUS PARTAGEZ VOTRE AVIS

N'hésitez pas à nous faire part de votre opinion –
Nous apprécions vos commentaires !



Mairie de
Montblanc
Place
Edouard
Barthe
04 67 98 50 03

Site de la mairie : <https://www.mairie-montblanc.fr/>
Facebook : <https://www.facebook.com/villedemontblanc/>
Illiwap : <https://station.illiwap.com/fr/public/@34166>

